



## 福祉のまちづくりを推進します

### 平成21年度決算・平成22年度予算が承認

東成区社会福祉協議会は、昭和26年1月に設立され、同年9月に老人敬愛月間事業に取り組んで以来、ヒロポン追放徹底運動や不良週刊誌追放運動を推進するなど、時代の社会情勢に応じた地域福祉活動を推進してきました。現在は、校下社会福祉協議会や地域ネットワーク委員会の活動、ふれあい型高齢者食事サービス活動等の住民主体による地域福祉活動を支援するとともに、地域包括支援センターや高齢者通所介護事業等の介護保険事業の運営、子育て活動支援事業の実施、東成区老人福祉センターの管理運営など、幅広く事業を展開しています。

平成23年1月には、当会設立60周年を迎え、今後ますます東成区の地域福祉活動の推進に努めてまいりますので、ご理解とご協力をお願いします。

平成21年度  
決算

歳 入		
〔経常活動による収入〕		
勘定科目	決算額	備 考
会費収入	3,805,100	組織構成会員会費 賛助会費
寄附金収入	2,248,713	善意銀行・福祉募金
交付金収入	70,349,000	市からの交付金
経常経費補助金収入	27,917,954	市・市社協からの補助金
助成金収入	130,000	市社協からの事業(活動)助成金
受託金収入	129,291,429	市からの事業委託金
事業費収入	291,160	事業実施における利用者負担収入
共同募金配分金収入	7,000,971	共同募金会からの平成20年度配分金
介護保険収入	70,460,078	デイサービス・新予防給付プラン等介護保険収入
雑収入	199,502	実習生受け入れ諸経費等
受取利息配当金収入	1,359,184	預金利息
経理区分間繰入金収入	1,647,584	
経常収入計	314,700,675	
〔施設整備等による収入〕		
施設整備等補助金収入	0	
施設整備等寄附金収入	0	
固定資産売却収入	0	
設備整備等収入計	0	
〔財務活動による収入〕		
積立金取崩収入	0	
財務収入計	0	
歳 出		
〔経常活動による支出〕		
勘定科目	決算額	備 考
法人運営事業	65,744,751	法人運営事務費等及び交付金(人件費)※社会適応訓練事業含む
助成事業	9,416,794	高齢者食事サービス事業、寝具洗濯・乾燥事業等
区社協管理運営事業	8,248,000	交付金(物件費)
共同募金配分金事業費	7,000,971	地域配分金・高齢者月間行事助成金・広報費等
地域福祉推進基金事業	1,490,503	ボランティアビューロー運営事業費・事務費等
地域支援活動推進事業	19,505,000	ネットワーク委員会事務費・地域福祉活動補助金等
善意銀行事業	144,794	
あんしんさぼーと事業	181,000	あんしんさぼーと事業費・事務費等
地域包括支援センター事業	60,330,609	地域包括支援センター運営費・人件費等
介護予防事業	16,683,020	介護予防事業費・人件費等
通所介護事業	26,964,041	デイサービス事業の運営費・人件費・管理費等
居宅介護支援事業	34,088,342	居宅介護事業費・人件費等
老人福祉センター事業	21,171,478	老人福祉センター事業の運営費・人件費・管理費等
子育て活動支援事業	29,388,555	子育て活動事業費・つどいの広場事業費・人件費等
その他事業(福祉募金事業等)	2,274,534	各校下社協への配分金等
経常支出計	302,632,392	
〔施設整備等による支出〕		
固定資産取得支出	1,504,477	大型遊具・パソコン・ソフトウェア・輸転機等
設備整備等支出計	1,504,477	
〔財務活動による支出〕		
積立預金積立支出	1,670,151	積立預金
流動資産評価減等による資金減少額	0	
財務支出計	1,670,151	
当期資金収支差額計	8,893,655	
前期末支払資金残高	79,744,409	
当期末支払資金残高	88,638,064	



平成22年度  
予算

歳 入	
〔経常活動による収入〕	
勘定科目	予算額
会費収入	3,800,000
寄附金収入	2,084,000
交付金収入	69,749,000
経常経費補助金収入	28,171,000
助成金収入	128,000
受託金収入	138,864,000
事業費収入	311,000
共同募金配分金収入	7,411,000
介護保険収入	72,310,000
雑収入	200,000
受取利息配当金収入	1,285,000
経理区分間繰入金収入	1,397,000
経常収入計	325,710,000
〔施設整備等による収入〕	
施設整備等補助金収入	0
施設整備等寄附金収入	0
固定資産売却収入	0
設備整備等収入計	0
〔財務活動による収入〕	
積立預金取崩収入	2,000,000
財務収入計	2,000,000
歳 出	
〔経常活動による支出〕	
勘定科目	予算額
法人運営事業	66,944,000
助成事業	9,847,000
区社協管理運営事業	8,192,000
共同募金配分金事業費	7,411,000
地域福祉推進基金事業	1,280,000
地域福祉活動推進事業	19,391,000
善意銀行事業	145,000
あんしんさぼーと事業	181,000
地域包括支援センター事業	64,240,000
介護予防事業	23,530,000
通所介護事業	27,202,000
居宅介護支援事業	38,264,000
老人福祉センター事業	19,870,000
子育て活動支援事業	30,098,000
その他事業(福祉募金事業等)	2,248,000
経常活動支出計	318,843,000
〔施設整備等による支出〕	
固定資産取得支出	470,000
施設整備等支出計	470,000
〔財務活動による支出〕	
積立預金積立支出	1,300,000
流動資産評価減等による資金減少額等	0
財務支出計	1,300,000
当期資金収支差額合計	7,097,000
前期末支払資金残高	81,608,409
当期末支払資金残高	88,705,409

去る、3月26日と5月27日の理事会・評議員会において、それぞれ平成22年度予算・事業計画並びに平成21年度決算・事業報告を審議し、承認されました。

## 賛助会員 “あなたとつくる福祉のまち”

東成区社協の財源は、公費補助金、共同募金配分金、会費収入などです。支援して下さる方を募集しています。多くの方の入会をお願いします。

賛助会員のみなさまからの会費収入は、安定した自主財源として、区社協の事業・活動に欠かせないものです。

東成区社協の活動の趣旨にご賛同いただき、賛助会員として

- 個人会員 ..... 1口 1,000円
- 団体会員 ..... 1口 5,000円
- 法人会員 ..... 1口 5,000円

いずれも年額、口数に制限はございません。

## 善意銀行

広く区民のみなさまから、善意によるご寄付を受け、地域福祉の向上のために有効に活用することを目的として、区社協では“善意銀行”を開設しています。

こんな方からご寄付をいただいています

- 地域福祉向上のために、金品をご寄付したい方
- 冠婚葬祭のお祝いや香典に対する一部をご寄付したい方
- 募金活動やチャリティーバザーなどの収益を福祉に役立てたいと希望された方
- 社会貢献活動に取り組む企業・労働組合

※善意銀行へのご寄付は、税制上の寄付金控除の対象となります。

昨年度は、10件の善意のご寄付をいただきました。厚くお礼申し上げます。ご意向にそって有効に活用させていただきます。

寄付者

(株)ビューティーサロンナカノ/OSAKA城南あおぞらねっとわーく/大阪第一教会/第一生命労働組合布施支部/東成会 《その他匿名5件》 計10件

寄付金合計額 170,183円 物品寄贈 車イス1台

払 出 寝具洗濯・乾燥事業障害者区分対応経費へ

# ネットワーク委員会をご存知ですか？

**平成21年度の活動概況**  
**(全11地区ネットワーク委員会合計)**

地区ネットワーク委員や地域にお住まいの方を対象とした学習会が33回開催されました。その内容は、「地域ケアネットワーク連絡会について」、「高齢者支援おまもりネットワークについて」、「見守り活動について」などです。また、広報啓発活動として「ネットワークだより」、「活動周知、行案内チラシ、ポスター」なども含め、248回発行されました。また、地区ネットワーク委員会の活動をさらに充実し、地域の福祉課題を解決していくための会議等が67回開催されました。

その他、グループによる支援活動として、子育て世代の交流や情報交換の場「子育てサロン活動」や地域の交流の場「ふれあい喫茶サロン活動」が実施されました。個別課題に対しての支援活動として、一人暮らしの高齢者に対する見守り声かけ活動や福祉専門職との連携による支援活動に取り組まれました。

**ネットワーク委員会では、こんな方々が活動されています！**

ネットワーク委員は、地域振興会や民生委員協議会、PTA、各種団体の方、またボランティア活動をされている方など様々な方が参加・参加されています。

さらには地域福祉を進めるためにも皆様に積極的に参加していただくことが重要です。

**保健・医療・福祉ネットワーク推進員の主な仕事は？**

さまざまな生活に関する課題を抱えている方の相談に心じるほか、支援の必要な方への見守り体制をつくり、専門職と連携し福祉の制度につなげる役割を担います。

また、地域のさまざまなネットワークを活かし、地域福祉活動の推進役を担います。

気軽に相談ください。

**ネットワーク委員会について**

ネットワーク委員会は、東成区の小学校下につずつあります。また、事務所はそれぞれの校下にある地域集会所や老人憩いの家があり、ネットワーク推進員がそこを拠点に活動しています。

平成21年度東成区地域福祉活動支援実績報告(校下社協活動および地区ネットワーク委員会活動の合計)

対象者	対象者実人数	援助回数(のべ)	協力員数(のべ)	援助内容										合計
				緊急時の対応	身辺介助	日常生活援助	車椅子の貸出	友愛訪問	相談	(再掲)介護保険	関係機関との連絡調整	その他		
高齢者	970	16,438	18,490	36	5	432	362	15,243	598	56	158	1,266	18,100	
障害者(児)	39	135	96	3	0	25	0	91	15	0	7	0	141	
児童・子育て	87	626	753	0	0	52	1	427	47	23	23	573		
その他	25	53	61	0	0	0	0	75	25	0	0	100		
合計	1,121	17,252	19,400	39	5	509	363	15,836	685	56	970	1,289	18,914	
(再掲)認知症	40	620	56											

**ネットワーク委員会では、こんなことをしています！**

ネットワーク委員会には、次の6つの役割があります。

- ① 地域の実態把握(アンテナ役)………友愛訪問や見守り、声かけ活動などを行います。
- ② 不安を抱えた方々への援助と関係機関のパイプ役………地域の方々の相談を受け、必要に応じてネットワーク推進員を通じて福祉の専門職につなぎます。
- ③ 地域の福祉課題を話し合う場をつくる………地区のネットワーク委員会会議を開催します。
- ④ 地域住民による助け合い・支え合いの輪づくり………さまざまな地域活動を通じて連携を図ります。
- ⑤ 広報などによる情報発信………広報紙や啓発のためのチラシの発行をします。
- ⑥ 行政施策などへ住民の意見を反映させる………地域支援システムにより、区レベルで解決できない課題を大阪市に向けて提言します。

## 東成区 ボランティア ビューロー



東成区ボランティアビューローでは、ボランティア活動をやってみようという方、ボランティアさんに手伝ってほしい方をつないだり、登録ボランティアさんを対象とした研修を開催しています。また広く区民の方にボランティア活動に関心をもっていただくために啓発講座を実施し、ボランティア活動にスムーズに参加できるように支援しています。

- 平成21年度 ボランティアビューロー活動報告**
- 1 **ボランティア養成事業**  
親子ボランティア体験スクール(3回) 参加者 延べ35人
  - 2 **啓発 広報事業**  
ボランティアビューローだより発行・東成区民まつりへの参加・ふれあい広場開催  
子育て座談会(協働)・子育てフォーラム(共催)・バリアフリー絵本展(共催)
  - 3 **登録ボランティア活動支援**  
研修…「おいしい人生」 30人参加  
交流会…「高齢者施設におけるボランティア活動」 25人参加

## ちょっとおもしろい!!親子ボランティア体験 参加者募集

区内で活動されているボランティアグループ、NPO団体の協力により、ボランティアを身近に感じてもらうためのプログラムです。ボランティアさんや、利用者の方と一緒に過ごすなど、ボランティア活動を通して、人との出会いや自分の世界をひろげませんか？

日 時	内 容	場 所
7月27日(火) 10:00~11:30	ボランティアさんと作ってみよう! (何を作るかは当日発表)	東成区在宅サービスセンター 3階 多目的室
7月28日(水) 10:00~11:30	一緒にやってみよう! (何をやるかは当日発表)	東成区在宅サービスセンター 3階 多目的室
8月4日(水) 10:30~15:30	デイサービスで楽しもう! (高齢者通所介護事業)	NPO法人 みんなの手 まんま

【定員】10組 【申込み】電話にて申込みください。7月26日締切り  
【問合せ】東成区社会福祉協議会 ボランティアビューロー 〒531-0013 東成区大今里南3-11-2 ☎6977-7031

## 東成区子ども・子育てプラザ

ご自宅で子育てをされている家庭や地域の子育て活動を支援するとともに、乳幼児期の親子や子育て支援関係者、就学期の子どもたちが集い、交流する機会と場所を提供しています。(※利用には事前登録が必要です。)

東成区東中本2-3-16 TEL・FAX 06-6976-0300 HP URL <http://osaka-kosodatenet/plaza/higasinari> 休館日 月曜・祝祭日・年末年始 ※月曜が祝祭日と重なる場合は翌日も休館

### つどいの広場

乳幼児とその保護者が楽しく自由に遊ぶ、利用者同士がお互いに交流できる「つどいの広場」を実施しています。

**利用対象** 大阪市にお住まいの乳幼児とその保護者  
**利用時間** 火曜～土曜日 9:30～14:30  
**利用料** 無料(但し、行事等で実費が必要な場合があります)

### 児童健全育成事業

自由な遊び場の提供や行事の開催などを通じ、同世代、異年齢の交流による社会性の発達や体力の形成、健全な遊びを通じての情操の発達など児童の健全育成を図るため『児童健全育成事業』を実施しています。

**利用対象** 大阪市にお住まいの小学生・中学生・高校生  
**利用時間** 火曜～金曜日 放課後～17:00  
※但し、夏・冬・春休み中は9:30から利用できます。  
土・日曜日 9:30～12:00  
13:00～17:00  
**利用料** 無料(但し、行事等で実費が必要な場合があります)

### 子育て活動を行うグループに対する活動の助言や活動場所の提供

プラザでは、地域の自主的な子育て活動への支援をするために、子育てサロン・サークルの立ち上げや活動に対する助言、活動場所の提供をしています。

子育てサロン・サークルは、地域を拠点に、子育て中のお父さん、お母さん等が、さまざまな活動を通して、みんなで楽しみながら子育てできるよう、仲間作りをしていく支え合いの活動です。

仲間同士、友達同士で子育てサロン・サークルを作ってみませんか!!  
まずは気軽に相談ください。

**利用対象** 大阪市にお住まいの乳幼児とその保護者  
**利用時間** 9:30～20:45の間で3時間利用できます。(正午から13時までは除く)  
**利用申込** 利用には、所定の登録申込書と個人の利用申込書(メンバー全員)が必要です。  
**利用料** 無料

### おすすめポイント

登録するだけで自由に遊べるよ!  
昼食を食べる部屋もあります!!

こいのぼり作りやひな祭りなどの季節の行事、一時保育付きのリフレッシュ講座など楽しいイベントがいっぱいあるよ!!

### おすすめポイント

軽運動室で卓球やボール遊びなどが出来るよ!  
楽しいゲームや本、マンガがいっぱい!

夏祭りやクリスマス会、クッキング、エアホッケー大会など楽しい行事もいっぱい!

## 生きがいと健康づくり・仲間づくりを応援する、高齢者の『居・場・所』

### 東成区老人福祉センター を、いっそうご利用ください!

☆「老人福祉センター」は、市内にお住まいで60歳以上の方なら、どなたでもご利用いただける地域の福祉施設です。  
【場 所】大今里西3-6-6 ☎6972-0855 (地下鉄今里駅②出口から南へ約100m)  
【開館時間】10:00～17:00 (休館日は、日曜日・国民の祝日と年末年始)  
【利用料等】原則無料。ただし材料費や交通費などは実費。 【利用方法】利用証を窓口へ提出。(初めての方は利用証を発行します)

### 自主グループ・サークルの活動

\*カラオケ・華道・園芸・書道・民謡・俳句・茶道・ペーパーフラワー・川柳・詩吟・民謡・歌体操・手芸・歌体操・俳画・囲碁・将棋・健康づくりサークル「青葉会」 など

### 老人福祉センターの年間行事(抜粋)

- ・高齢者の総合相談(月1回)・囲碁・将棋大会(年5回)
- ・歩こう会(春、秋年2回)・音楽サロン(月1回)
- ・利用者演芸大会(年3回)・お誕生会(年4回)
- ・文化祭(年1回)・初釜・お茶席(年各1回)
- ・映画茶会(月2回)・おたっしや表彰(年1回)
- ・民謡大会(年1回)
- ・「パンジー学園」・「いちよう学園」(年各1回)
- ◎高齢者求人情報の掲示、車いすの短期貸し出しもおこなっています。
- ◎ストップヒートアイランド現象! 今年は、緑のカーテン(ゴーヤを使った壁面緑化)と屋上緑化(サツマイモ栽培)にも取り組んでいます。

### 老人クラブ活動・事業のご紹介

★館内には東成区老人クラブ連合会の事務局があり、共に生きがいづくりの活動を進めています。  
★あなたも老人クラブに入会して、新しい仲間と生きがいある楽しい活動をしてみませんか?

### 老人クラブの活動あれこれ

- ☆いきいきクラブ活動………レクリエーション活動や親睦旅行、講演会・施設見学会等
- ☆地域社会への参加と交流………清掃活動、ボランティア活動や、世代間ふれあい活動など
- ☆高齢者相互支援の友愛活動………ねたきり老人友愛訪問活動、友愛募金活動等
- ☆趣味と教養をたかめる活動………趣味の作品展、ふれあい演芸大会、老人憩の家等での各種教室開催等
- ☆ねたきりゼロ運動の推進………グラウンドゴルフ、歩こう会の実施等

※東成区老人福祉センターは、東成区社会福祉協議会が運営しています。(H22～H25)

# 高齢者の方に関わる 心配ごとや相談は 地域包括支援センターへ

地域包括支援センターは、介護や健康、福祉、虐待防止、権利擁護など高齢者の暮らしにかかわるあらゆる相談や問題に対応する総合相談窓口です。

地域で暮らす高齢者の方々が住み慣れた地域でその人らしい生活を続けていくため、行政や医療・保健・福祉の専門機関、介護サービス事業者、地区ネットワーク委員会など地域のさまざまな組織や機関と連携しています。また、認知症の問題や高齢者虐待防止などについて、地域の方々に向けてさまざまな講演会・研修会を開催しています。

## 講演会のお知らせ

### 「家族で治そう」認知症

【講師】国際医療福祉大学大学院教授 竹内 孝仁 氏

【日時】平成22年9月25日(土) 午後2時～4時

【場所】東成区民ホール

昨今、認知症がクローズアップされていますが、その中で、「家族で認知症を改善できることはたくさんある」と公演しておられる竹内先生にきていただきます。竹内先生は1973年より特別養護老人ホームに関わり、おむつはずし運動を推進され、1980年代より在宅ケアにかかわってこられました。実践を基にしたわかりやすい講演ですので、認知症の方を介護されている家族の方、認知症に関心のある

方は是非ご参加ください。  
【対象者】 認知症の方を介護されている家族・認知症に関心のある方  
【参加費】 無料  
【申込方法】 電話またはFAXで、名前・住所・連絡先をお知らせください。(先着300名)  
【申込・問合せ先】 東成区地域包括支援センター  
電話 06-6977-7031  
FAX 06-6977-7038

## 介護予防

### で健やかな老後を過ごしましょう!

「介護予防」とは、要介護状態になることを出来る限り防ぎ(発生を予防・早期発見)年齢を重ねても自分らしく生き生きと生活するための取り組みです。出来る限り自立した自分らしい生活の実現をめざします。

#### ★生活機能評価(介護予防健診)を受けましょう

大阪市では、65歳以上の方を対象に、「介護予防」のための評価を実施し、介護予防事業(4事業)へ参加の必要度を判断する健診を行っています。

体力の衰えが気になる方、最近物忘れが多くなってきた方、外出するのがおっくうになってきた方などは一度生活機能評価を受けましょう。

対象者	介護保険の「要支援」「要介護」認定を受けておられない65歳以上の方
受診場所	*区内取り扱い医療機関 *区保健福祉センターや地域の小学校(受診できる日程は保健福祉センターへお問合せください)
費用	無料
必要な物	介護保険被保険者証

介護予防事業の参加については、地域包括支援センターまでお問い合わせください。

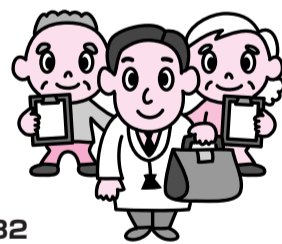

- ・地域包括支援センター ☎6977-7031
- ・東成区保健福祉センター 保健担当 ☎6977-9882

#### ★介護予防事業にはこんな事業があります。

「生活機能評価」を受けられた方で、生活機能を改善することが必要な方(特定高齢者)には、地域包括支援センターからご連絡します。

ご希望の方は次のような介護予防事業を利用していただけます。

##### 【運動器の機能向上事業】

立ち歩きや歩行に必要な筋肉をつけ、転倒を予防するため楽しく運動します。

##### 参加者の声

体操して帰る頃には身体が軽くて楽になる。また声をかけて下さい。

##### 【栄養改善事業】

バランスの良い食事内容について調理実習などを通して楽しく学びます。

##### 参加者の声

自分の食生活を見直せた。

##### 【口腔機能向上事業】

しっかりと噛み、食事や会話が楽しめるように歯磨きの指導や顔のマッサージなどを学びます。

##### 参加者の声

むせるのが少なくなりました。

##### 【閉じこもり等予防事業】

地域の会館で楽しく心と身体の元気を高めます。

##### 参加者の声

参加者同士、お話ができて楽しかった。

## お知らせ

### 「このゆびと〜まれ」講演会

#### 地域ぐるみのデイサービスを!!

高齢者と子どもたちが一緒に食事をしながら触れ合ったり、障がい者と接したりと「ひとつの家」で仲間同士楽しく過ごしながら芽生える温かい気持ちを感じる事ができるデイサービスがあったらいいと思いませんか?  
このようなデイサービスを富山県で実践されている「このゆびと〜まれ」の理事長をお迎えして講演会を開催します。地域ぐるみで、介護される側、介護する側にも役立つ話です。是非ご参加ください。

【日時】 平成22年9月18日 1時～5時  
【場所】 東成区民ホール  
【参加費】 無料  
【主催】 東成区社会福祉協議会  
電話 6977-7031  
NPO法人 みんなの手 まんま 電話 6972-6036

## ご利用案内

### 東成区在宅 デイサービスセンター

入浴、食事、送迎、介助等、通常のサービス以外にも、人と人のコミュニケーションをとることも大切にしています。

季節感を取り入れた行事、みんなが笑顔になれる楽しいゲームなどレクリエーションにも工夫を凝らし、アットホームな雰囲気の中で楽しんでいただいています。随時見学が可能ですので、気軽にご相談ください。

## 助成金使用報告

### 生活介護事業所と 一緒に花咲かそう



東成区社会福祉協議会では社会的に支援を必要とする方を対象に、誰もが安心して暮らせる地域づくりを目指し、活動している地域福祉活動団体が、より充実した事業を実施出来るように助成金事業を行っています。

この助成金を使って、障害福祉サービス生活介護事業所「ハーモニー保護者会」と深江校下のみなさんと一緒に園芸交流を行いました。作業当日はあいにくの天気ですが、一緒に作業することはできなかったのですが、プランターに植えられた色とりどりの花が事業所の入り口をとても華やかにしてくれています。  
これからも、水やりや野菜の収穫、花の植え替えを地域のみなさんと共に楽しみ交流を深めながら、「地域に貢献できる」「地域に愛される」事業所を目指してほしいと思います。